Módulos temáticos propuestos:

Módulo 1: Comprensión del bienestar digital

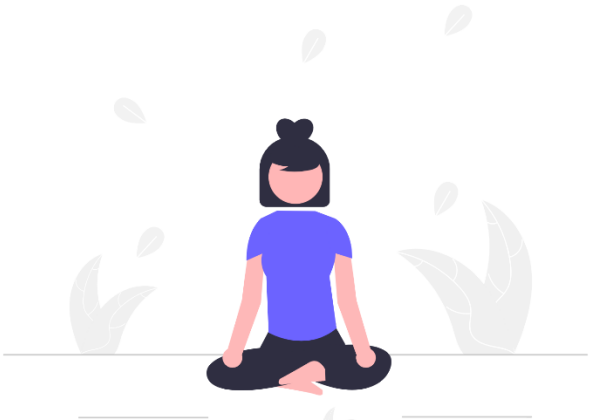

Imagen 1 : unDraw. (s. f.). Time management [Ilustración]. https://undraw.co/illustrations

1.1 Definición e importancia

El bienestar digital es todo sobre el uso de la tecnología de una manera inteligente y responsable. No significa dejar de usar el celular, computadoras o redes sociales, pero aprender a utilizarlos con conciencia para ayudar a estudiar, chatear y aprender sin afectar nuestro cuerpo o mente.

Para los estudiantes universitarios, el bien digital es importante porque nos permite:

- Mejora de la concentración y del rendimiento académico.
- Reducir el estrés y la ansiedad.
- Mantener un buen equilibrio entre libros, descanso, y disfrutar de su propio tiempo.
- Evitar la dependencia celular o de redes sociales.
- El uso adecuado de la tecnología hace que sea una ayuda útil, no una distracción.

1.2 Efectos del tiempo excesivo frente a la pantalla

Pasar numerosas horas frente a pantallas puede ocasionar consecuencias adversas para la salud y el bienestar. Entre las más habituales se encuentran las siguientes:

- Consecuencias físicas
- Fatiga visual y sequedad ocular
- Cefaleas
- Problemas de postura y dolor de cuello o espalda
- Consecuencias sobre el sueño
- Dificultades para conciliar el sueño

Prohibida su reproducción y copia sin autorización de la UNAD. UNAD © 2020 derechos reservados.

- Alteración del ciclo del sueño debido a la luz azul de las pantallas
- Consecuencias emocionales y académicas
- Dificultades de concentración
- Distraerse con facilidad
- Ansiedad o una sensación de dependencia hacia el teléfono móvil

(2026). *Ilustración sobre bienestar digital y exceso de pantalla* [Imagen generada con inteligencia artificial].

Para prevenir este tipo de problemas, se sugiere hacer pausas en el uso de pantallas cada 40 o 50 minutos, limitar el uso de pantallas antes de dormir e incluso limitar el uso de redes sociales cuando no es necesario.

Referencia:

World Health Organization. (2024, septiembre 25). *Teens, screens and mental health*. Organización Mundial de la Salud. https://www.who.int/europe/news/item/25-09-2024-teens--screens-and-mental-health

Universidad Nacional Abierta y a Distancia – UNAD. (2020). *Recursos educativos digitales sobre uso responsable de la tecnología y bienestar en entornos digitales*. Biblioteca Virtual UNAD. https://repository.unad.edu.co/handle/10596/33983

Prohibida su reproducción y copia sin autorización de la UNAD. UNAD © 2020 derechos reservados.

Módulo 2: Hábitos saludables en línea

2.1 Sueño y uso digital

El uso de dispositivos electrónicos antes de irse a dormir (como el celular, el computador, la tablet...) puede afectar el sueño, en la medida en que la luz de las pantallas provoca una disminución de la producción de melatonina, la hormona que ayuda al cuerpo a dormir. Cuando hay problemas para dormir bien, pueden aparecer dificultades tales como:

- Cansancio durante el día.
- Dificultades de concentración.
- Poco rendimiento académico.
- Irritabilidad o estrés.

Recomendaciones para mejorar el descanso:

- Evitar las pantallas por lo menos 30-60 minutos antes de ir a dormir.
- Activar el "modo noche" o el filtro de luz azul.
- Evitar dormir con el celular cerca de la cama.
- Mantener horarios de sueño.
- El descanso nocturno es fundamental en relación con el aprendizaje, la memoria y el bienestar.

2.2 Creando hábitos tecnológicos más saludables

Tener costumbres digitales positivas significa hacer un uso consciente y con un cierto propósito de la tecnología; no significa dejar de usarla, sino evitar el uso excesivo o el uso por costumbre.

Algunas buenas prácticas recomendadas son:

- Marcarse horarios para revisar las redes.
- Desactivar notificaciones poco útiles.
- Realizar pausas activas cada 40 o 50 minutos.
- Evitar el uso del celular mientras se estudia.
- Definir tiempos de descanso sin dispositivos.

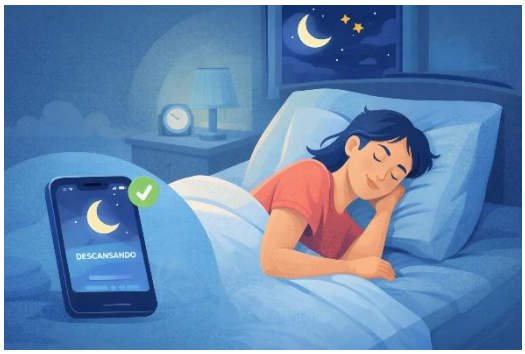

(2026). *Ilustración sobre bienestar digital y exceso de pantalla* [Imagen generada con inteligencia artificial].

De acuerdo con lo anterior adoptar estas costumbres digitales positivas contribuye a aumentar la productividad, reducir el estrés y tener un mayor equilibrio entre la digitalidad y la vida personal.

Referencias:

Universidad Nacional Abierta y a Distancia – UNAD. (2020). *Recursos educativos digitales sobre uso responsable de la tecnología y bienestar en entornos virtuales*. Repositorio Institucional UNAD. https://repository.unad.edu.co/

National Sleep Foundation. (2020). *How electronic devices affect sleep*. https://www.sleepfoundation.org/how-sleep-works/how-electronics-affect-sleep

Prohibida su reproducción y copia sin autorización de la UNAD. UNAD © 2020 derechos reservados.

Módulo 3: Fundamentos de ciberseguridad

3.1 Contraseñas seguras

Las contraseñas son la primera línea de defensa que puede proteger la información personal y académica y la identidad digital que se establece en el ámbito digital. De esta forma, una contraseña débil puede permitir a un cibercriminal el acceso a un correo institucional, de una plataforma educativa, de las redes sociales, etc.

Recomendaciones para crear contraseñas seguras:

- Usar 12 o más caracteres.
- Combinar mayúsculas, minúsculas, números y símbolos.
- No utilizar información de carácter personal, como por ejemplo el nombre, lugar o fecha de nacimiento, el número de documento, etc.
- No reutilizar la misma contraseña para distintas cuentas.
- Activar la opción de confirmación en dos pasos (2FA, por sus siglas en inglés), cuando ésta esté disponible.
- Utilizar gestores de contraseñas para almacenarlas de forma segura.

Imagen 1 : unDraw. (s. f.). Time management [Ilustración]. https://undraw.co/illustrations

3.2 Phishing y riesgos en línea

El phishing es una estafa o fraude que consiste en conseguir que los usuarios hagan caso o hagan ingresar información privada, como contraseñas, datos bancarios, etc., en correos electrónicos, mensajes o páginas web falsas.

Señales de alerta del phishing:

- Mensajes que generan urgencia ("tu cuenta va a ser bloqueada").
- Enlaces sospechosos o con direcciones raras.
- Solicitudes de datos personales o contraseñas.
- Errores tipográficos o de formato.
- Correos que parecen de instituciones oficiales, pero con remitentes desconocidos.

Imagen 1 : unDraw. (s. f.). Time management [Ilustración]. https://undraw.co/illustrations

Prohibida su reproducción y copia sin autorización de la UNAD. UNAD © 2020 derechos reservados.

Buenas prácticas para evitar riesgos:

- Siempre comprobar la dirección del remitente.
- No hacer clic en enlaces sospechosos.
- Acceder directamente a las páginas de las instituciones escribiendo la dirección/url.
- Mantener el antivirus, el sistema, etc., actualizados.
- No acceder a cuentas personales importantes a través de las redes públicas (Wi-Fi).

Referencias:

National Cyber Security Centre. (2023). *Password guidance: Simplifying your approach*. NCSC. https://www.ncsc.gov.uk/guidance/password-guidance-simplifying-your-approach

Instituto Nacional de Ciberseguridad – INCIBE. (2024, febrero 28). *¿Contraseñas seguras? Te explicamos cómo conseguirlo*. INCIBE. https://www.incibe.es/ciudadania/blog/contrasenas-seguras-te-explicamos-como-conseguirlo

Prohibida su reproducción y copia sin autorización de la UNAD. UNAD © 2020 derechos reservados.

Módulo 4: Gestión del tiempo en entornos digitales

4.1 Herramientas de productividad

La gestión del tiempo digital implica utilizar aplicaciones y métodos que ayuden a tener una mejor organización de tareas, a disminuir distracciones y a mejorar el rendimiento académico y personal.

1. Herramientas que te pueden ayudar: Sirven para programar clases, entregas, recordatorios para estudiar y descansos.

    - Calendarios digitales.
    - Google Calendar
    - Microsoft Outlook

2. Aplicaciones de listas de tareas (To-do): Dejan priorizar lo más importante, dividir tareas en bloques y marcar cuando está hecho.

    - Todoist
    - Microsoft To-Do

3. Temporizadores y métodos de enfoque: Ayudan a mantener la concentración y son útiles para luchar contra la procrastinación.

    - Técnica Pomodoro: trabaja 25 min y descansa 5 min
    - Forest (app): planta un árbol si no usas el smartphone.

4. Bloqueadores de distracciones: Son útiles para limitar el tiempo dedicado a las redes sociales y/o a aplicaciones no productivas.

    - StayFocusd (extensión)
    - Focus Mode en smartphone.

Imagen 1 : unDraw. (s. f.). Time management [Ilustración]. https://undraw.co/illustrations

Prohibida su reproducción y copia sin autorización de la UNAD. UNAD © 2020 derechos reservados.

4.2 Evitar distracciones

Las distracciones digitales se han convertido en una de las principales dificultades para poder estudiar o trabajar correctamente, ya sea que procedan de las notificaciones, de los mensajes, de las redes sociales o de los vídeos, entre otros.

Estrategias útiles para detenerlas

- Desactivar las notificaciones mientras estudia
- Acceder a modo No molestar
- Estudiar en orden
- Usar un temporizador para separar tiempos de estudio y de descanso
- Cerrar las pestañas o aplicaciones necesarias que no son necesarias para su estudio

Para qué es importante: Organizar su tiempo digital le ayudará a:

- Cumplir con las asignaciones
- Evitar el estrés a la hora de dejar todo para el último tiempo
- Mantener un equilibrio entre estudio y descanso.
- Ser productivo sin tener la sensación de estar cansado.

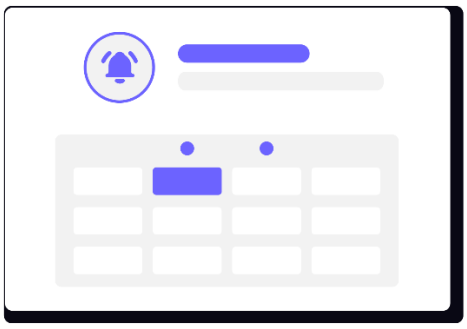

Imagen 1 : unDraw. (s. f.). Time management [Ilustración]. https://undraw.co/illustrations

Referencias:

CERT Colombia – Ministerio TIC. (2023). *Guía básica de ciberseguridad para ciudadanos*. https://www.cert.gov.co

Ministerio de Salud y Protección Social de Colombia. (2022). *Recomendaciones sobre uso de tecnología y salud mental en estudiantes*. https://www.minsalud.gov.co

Prohibida su reproducción y copia sin autorización de la UNAD. UNAD © 2020 derechos reservados.

Módulo 5: Salud emocional y redes sociales

5.1 Impacto en la autoestima

Las redes sociales son un común denominador que acompaña la vida cotidiana del alumnado, sin embargo, un abuso de su uso puede provocar trastornos emocionales y errores en la forma de percibirse.
Las redes sociales muestran a los otros en muchas ocasiones lo que puede ser "una vida ideal", lo que puede determinar:

Imagen 1 : unDraw. (s. f.). Time management [Ilustración]. https://undraw.co/illustrations

- Comparaciones constantes
- Sentimientos de inseguridad o insatisfacción
- Baja autoestima
- Ansiedad o estrés.

En otro plano, al dedicar un tiempo elevado a las redes sociales puede sufrir tanto la atención como la maniobra de ciertas emociones y el rendimiento escolar.
Es importante resaltar que lo que vemos a las redes sociales, no siempre puede ser lo real y que en ningún caso el bienestar personal tiene que depender de los "likes" o comentarios.

5.2 Uso responsable de las redes sociales

El uso responsable de las redes sociales consiste en encontrar un equilibrio entre el uso que se hace de unas y otras, es decir, aprovechar todos los beneficios que nos ofrecen, sin perjudicar la salud emocional.

- Recomendaciones de uso responsable
- Establecer límites horarios para el uso diario de las redes.
- Evitar revisar constantemente las redes mientras se estudia.
- Seguir las cuentas que nos aportan contenido positivo o educativo.
- No hacer comparaciones con otras personas.
- Desconectarse cuando se perciba que eso genera estrés o malestar.
- Priorizar las actividades más allá de la pantalla (deporte, descanso, tiempo con la familia o los amigos).

Referencias:

Ministerio de Tecnologías de la Información y las Comunicaciones – MinTIC. (2022). *Uso responsable y seguro de internet y redes sociales*. https://www.mintic.gov.co

Ministerio de Salud y Protección Social. (2021). *Recomendaciones para el cuidado de la salud mental en entornos digitales*. https://www.minsalud.gov.co

Prohibida su reproducción y copia sin autorización de la UNAD. UNAD © 2020 derechos reservados.